

Landzonetilladelse til hundekennel på adressen Holstebrovej 107, 6900 Skjern
10. maj 2021

Returadresse
Land, By og Kultur – Land og Vand
Smed Sørensens Vej 1, 6950 Ringkøbing

**NATURENS
RIGE**

Ejer på
Holstebrovej 107
6900 Skjern

Sagsbehandler
Poul Bennetzen
Direkte telefon
9974 1560
E-post
Poul.Bennetzen@rksk.dk
Dato
10. maj 2021
Sagsnummer
20-012186

Landzonetilladelse og dispensation

på adressen Holstebrovej 107, 6900 Skjern

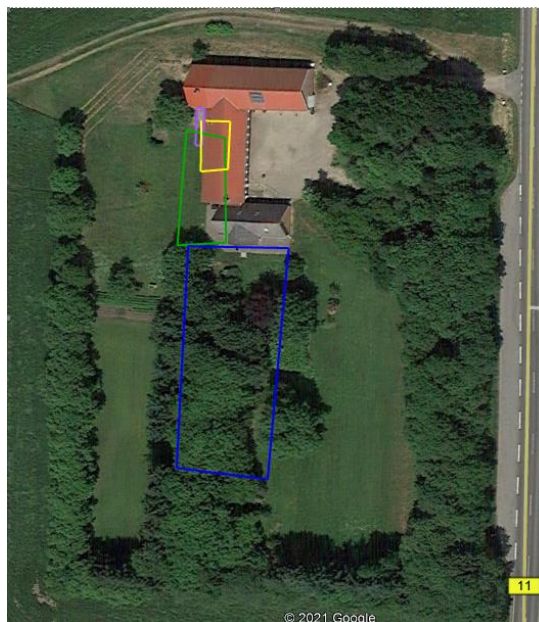

Lilla = Udegårde, lukket om dagen, **Grøn** = Adgangsvej til lufteområde.
Blå = Lufteområde, **Gult** = Indvendige hundegårde (hundeanneks)

Virksomhedens art:	Hundekennel - privat hold af slædehunde
Matrikel nr.:	4f Hestkær, Hanning
Betegnelse:	§35 & §36 i Lov om Planlægning af 23. november 2015
Tilsynsmyndighed:	Ringkøbing-Skjern Kommune
Kvalitetssikret af:	Berith Bressendorff, Ringkøbing-Skjern kommune

Indholdsfortegnelse

Stamblad:	4
Oplysninger om hundeholdet/bygninger:	4
Meddelelse af Landzonetilladelse	4
Baggrund og kort resumé	4
Afgørelsen	4
Vilkår for Landzonetilladelsen.....	5
Generelt.....	5
Hundehold.....	6
Hundeaneks/udegård.....	7
Beskyttelse i forhold til naboer	7
Tilsyn, kontrol og egenkontrol.....	8
Andet	8
Formalia	8
Lovgrundlag	8
Høring og offentliggørelse.....	8
Klagevejledning	8
Udnyttelse.....	10
Ansøgning	12
Miljøvurdering.....	12
Forbudszoner.....	12
Beskyttelseslinjer	14
Samlet vurdering af lokalisering.....	14
Påvirkning af landskab	14
Samlet vurdering af påvirkningen af landskab	16
Påvirkning af vilde planter og dyr.....	16
Ammoniak påvirkning af natur	16
Påvirkning af bilag IV-arter	19
Samlet vurdering af påvirkningen af vilde planter og dyr	20
Påvirkning af jord, grundvand og overfladevand.....	21
Samlet vurdering af påvirkningen af jord, grundvand og overfladevand.....	22
Påvirkning af naboer	22
Støj og rystelser.....	22
Fluer og skadedyr.....	23
Konklusion	24

Bilag 1: Adresser inden for konsekvensradius.....25

Bilag 2: Natur26

Copyright

Kortmateriale er gengivet af Ringkøbing-Skjern Kommune med tilladelse fra Kort- og matrikelstyrelsen.
Copyright Kort- og matrikelstyrelsen 1992 /KD.86.1033.

Luftfotos – Danmarks Digitale Ortofoto – er gengivet af Ringkøbing-Skjern Kommune med tilladelse fra Cowi. **DDO ©, Copyright COWI.**

Stamblad:

Bedriftens ejer og driftsansvarlig	Ejer af hundekennelsen på adressen Holstebrovej 107 6900 Skjern
Bedriftens adresse	Holstebrovej 107 6900 Skjern
Kommune	Ringkøbing-Skjern Kommune
Ejendomsnummer	26955
Bedriftens betegnelse	§35 & §36 i Lov om Planlægning af 23. november 2015

Oplysninger om hundeholdet/bygninger:

Ansøgt		
Dyrehold	Antal	
Voksne hunde (incl. hvalpe) over 18 uger	9	-
Bygningsmæssige forhold		Areal (m ²)
Hundeanneks	1	Ca. 70 m ²
Opsamlingsbeholder	1	120 l affaldscontainer
Aktivitetsgård/lufteområde på græs	1	Ca. 1.000 m ²
Udegård	1	25 m ²

Meddelelse af Landzonetilladelse

Baggrund og kort resumé

Ringkøbing-Skjern Kommune modtog den 5. marts 2021 en ansøgning om etablering af en hundekennel med 9 stk. slædehunde (incl. hvalpe) over 18 måneder på matr. nr. 5f Hestkær, Hanning beliggende på adressen Holstebrovej 107, 6900 Skjern.

Ansøger beskriver, at slædehundene bl.a. skal anvendes til slædekørsel i efterår og i vintermånederne. Der bygges ikke nye bygninger i forbindelse med hundekennelen.

Afgørelsen

Ringkøbing-Skjern Kommune meddeler hermed Landzonetilladelse til ejendommen matr. nr. 4f Hestkær, Hanning beliggende på adressen Holstebrovej 107, 6900 Skjern. Afgørelsen meddeles i medfør af §35 & §36 i Lov om Planlægning af 23. november 2015 og på de angivne vilkår.

Landzonetilladelsen gælder etablering af en hundehold på 9 slædehunde (incl. hvalpe) over 18 måneder i eksisterende staldbygninger.

Ringkøbing-Skjern Kommune meddeler dispensation fra afstandskrav mod nord til naboskel til matr. nr. 5m Hestkær, Hanning og til beboelse på samme ejendom. Dispensationerne gælder for afstandskravene i § 8, stk. 1, nr. 5 og nr. 6 i Bekendtgørelse af lov om miljøgodkendelse m.v. af husdyrbrug til hundeannekset. Dispensationen meddeles i henhold til § 9, stk. 3 i Bekendtgørelse af lov om miljøgodkendelse m.v. af husdyrbrug.

Afgørelsen om Landzonetilladelse meddeles på baggrund af, at Ringkøbing-Skjern Kommune vurderer, at ansøger har truffet de nødvendige foranstaltninger for at forebygge og begrænse forurening ved anvendelse af bedst tilgængelige teknik, og at hundekennelen i øvrigt kan drives på stedet, uden at påvirke omgivelserne på en måde, som er uforenelig med hensynet til naboer, landskab, natur og miljø.

Forholdet til museumsloven

Der gøres opmærksom på, at sten og jorddiger, der er omfattet af bestemmelserne i Museumsloven §29a, ikke må beskadiges eller sløjfes uden dispensation fra Ringkøbing-Skjern Kommune.

Der foreligger særlige regler for jordbearbejdning omkring gravhøje bl.a. må der ikke foretages jordbehandling, gødes eller plantes (herunder også juletræer og lignende) inden for en afstand af 2 meter fra højens yderste kant jf. §29 f i museumsloven.

Information om diger og gravhøje kan findes på www.miljoeportal.dk.

Vi anmoder om, at Ringkøbing-Skjern Kommune bliver orienteret, såfremt der sker ændringer i ejerforhold eller af driftsansvarlig.

Vilkår for Landzonetilladelsen

Konkrete bestemmelser i lovgivningen, som er generelt gældende for landbrug, er som hovedregel, ikke nævnt i denne miljøtilladelse. Landzonetilladelsen meddeles på de nedenstående vilkår.

Generelt

- 1) Hundekennelen skal placeres, indrettes og drives i overensstemmelse med de oplysninger, der fremgår af ansøgningen og med de eventuelle ændringer, der fremgår af Landzonetilladelsen.
- 2) Tilladelsen skal være udnyttet inden 6 år fra afgørelsen er meddelt. Hvis tilladelsen kun bliver delvist udnyttet, bortfalder den del der ikke er udnyttet.
- 3) Udnyttelse anses for at foreligge, når byggeriet faktisk er afsluttet eller ved konstatering af, at det der er truffet afgørelse om, faktisk er gennemført. Se i øvrigt afsnit om udnyttelse, kontinuitet i Formalia.
- 4) De vilkår, der vedrører driften, skal være kendt af de ansatte, der er beskæftiget med den pågældende del af driften.
- 5) Drifts-, indretnings-, eller bygningsmæssige ændringer, skal anmeldes til kommunen inden de påbegyndes. Kommunen vurderer, om de aktuelle planer for ændring/udvidelse/renovering kan ske indenfor rammerne af denne tilladelse.

Hundehold

- 6) Hundeholdet må ikke overstige 9 stk. hunde (incl. hvalpe) over 18 måneder, uden en foregående tilladelse hertil.
- Hundeholdet skal holdes inden døres i tidsrummet fra kl 21.30 til 7.00 på hverdage samt lørdag.
 - Hundeholdet skal holdes inden døres i tidsrummet fra kl 21.30 til 8.00 på søn- og helligdage.

Aktivitetsgård

- 7) Aktivitetsgård/lufteområde skal indhegnes og anvendes til luftning af hundene jf. nedenfor kort:

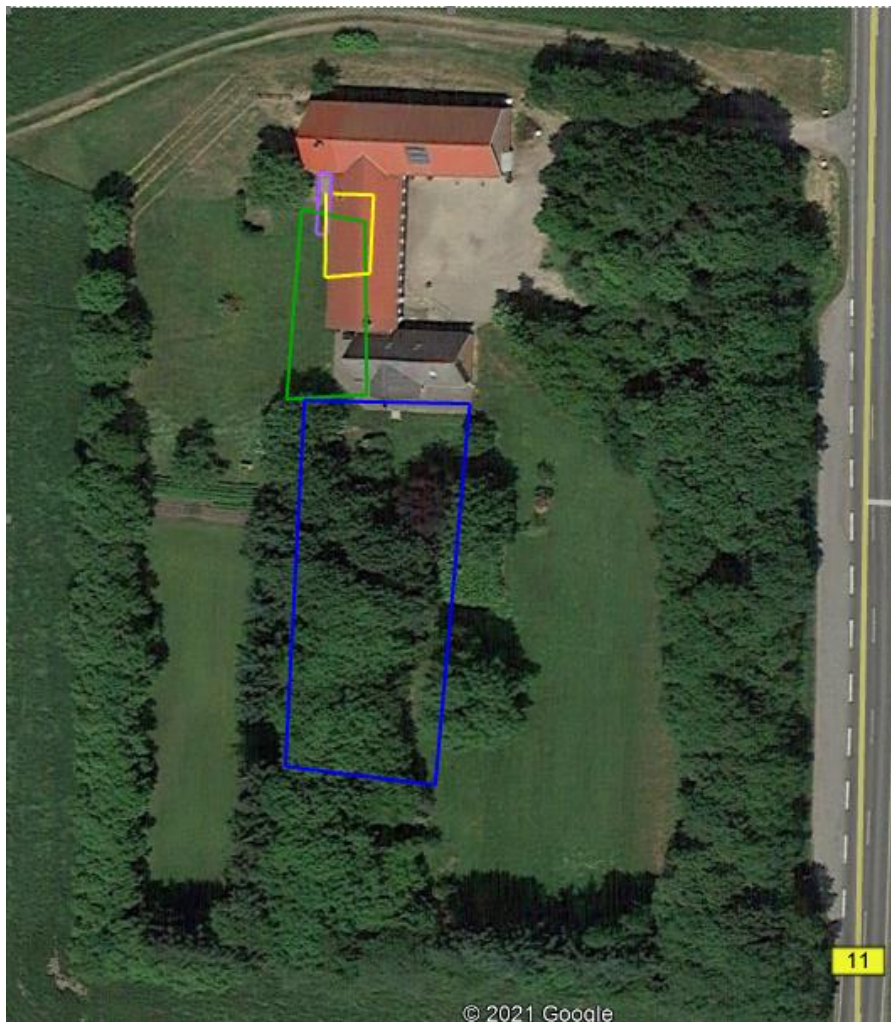

- Lilla = Udegårde, lukket om dagen.
- Grøn= Adgangsvej til lufteområde.
- Blå= Aktivitetsgård/lufteområde
- Gul = Indvendige hundegårde (hundeanneks)

- 8) Når hundene luftes i aktivitetsgården skal hundene holdes under opsyn. Hundene skal luftes i aktivitetsgårde indenfor følgende tidsrum (hverdag 8-11, 14-17 og 19-21.30) og søn-og helligdag (8-10, 14-17 og 19-21.30).
- 9) Hundene må kun luftes ca. ½ time om morgenen og ca. 1,5 time om eftermiddagen og aften fordelt på 2-3 luftninger udenfor slædehundredes træningssæson, der er fra ca. april til september.

Hundeanneks/udegård

10)

Udegård	Udegården må kun benyttes i sjælden tilfælde dvs. ca. 1-2 gange om måneden og et par timer om eftermiddagen.
Hundeanneks	Hundeanneks skal være etableret med fast gulv, der er udført af bestandige materialer, som er uigennemtrængelige for fugt. og som kan modstå påvirkningerne fra dyrene og de anvendte redskaber. Væske/afføring fra hundene fjernes efter behov. Der må derfor ikke ligge væske i hundeanneket.
Gødningsoplæg	Opsamlet gødning må kun anvendes som gødning, hvor der ikke dyrkes spiselige afgrøder.
Affald	Affald skal opbevares og bortskaffes, efter kommunens til enhver tid gældende affaldsregulativ.

Beskyttelse i forhold til naboer

- 11) Der skal til beskyttelse imod væsentlige nabogener træffes foranstaltninger, som anført i tabellen nedenfor.

Fluer og skadedyr	Der skal på ejendommen foretages effektiv fluebekæmpelse - som minimum i overensstemmelse med de nyeste retningslinjer fra Aarhus Universitet, Institut for Agroøkologi. Opbevaring af foder skal ske på en sådan måde, at der ikke opstår risiko for tilhold af skadedyr (rotter m.v.). På forlangende skal indgås kontrakt med autoriseret rottebekæmpelsesfirma.			
Lugt	Der skal til stadighed opretholdes en god hygiejne i hundeanneket, herunder renholdelse og tørhed på den faste del af gulvet, renholdelse for at hindre støv- og smudsbelægninger i anneket samt renholdelse af fodringssystem m.v.			
Støj	Husdyrbrugets bidrag til støjbelastningen i omgivelserne må ikke overstige nedenstående værdier, målt ved nabobeboelser, eller deres opholdsarealer.			
	Dag	Tidsrum	db(A)	Midlingstid
	Mandag - fredag	07.00 - 18.00	55	8 timer
	Mandag - fredag	18.00 - 22.00	45	1 time
	Lørdag	07.00 - 14.00	55	7 timer
	Lørdag	14.00 - 18.00	45	4 timer

	Lørdag	18.00 – 22.00	45	1 time
	Søn- og helligdag	07.00 – 22.00	45	1 time
	Alle dage	22.00 – 07.00	40	½ time

Tilsyn, kontrol og egenkontrol

- 12) Dokumentation for opbevaring af hundene skal opbevares i mindst 3 år og forevises tilsynsmyndighed efter anmodning.

Andet

- 13) Betingelserne for etablering af hundekennelsen tinglyses på ejers bekostning.

Formalia

Lovgrundlag

- Bekendtgørelsen om Lov om Planlægning nr. 1529 af 23. november 2015.
- Husdyrgødningsbekendtgørelsen Bekendtgørelse om miljøregulering af dyrehold og om opbevaring og anvendelse af gødning nr. 1176 af 23. juli 2020.

Høring og offentliggørelse

Udkastet til Landzonetilladelsen har været i 2 ugers høring hos ansøger og naboer + matrikulære naboer til matr. nr. 4f Hestkær, Hanning fra den 19. april 2021 til den 3. maj 2021.

Naboer: Ejere og beboer af boliger og bygninger indenfor 500 meter

Matrikulære naboer: Matrikulære naboer i husdyrlovens forstand defineres som ejere af ejendomme, der matrikulært grænser op til den ejendom, hvorpå anlægget er beliggende. Ringkøbing-Skjern kommune vurderer at hundekennelen generelt er af underordnet betydning for de matrikulære naboer til ejendommens markarealer. Nabohøringen tager derfor udgangspunkt i den matrikler, hvorpå anlæggene ligger. De naboer til markarealer, som i særlige tilfælde bliver berørt af udvidelsen, bliver inddraget i høringen i henhold til forvaltningslovens almindelige regler om partshøring. Det er i den aktuelle sag vurderet, at der ikke er nogen, som skal inddrages i høringen.

I forbindelse med høringen er der ikke indkommet bemærkninger til det ansøgte.

Afgørelse om Landzonetilladelsen vil blive offentliggjort den 10. maj 2021 på Ringkøbing-Skjern Kommunes hjemmeside på www.rksk.dk/om-kommunen/annoncering/landbrug.

Klagevejledning

Der kan efter kapitel 14 i Planloven klages over kommunens afgørelse.

Følgende kan klage:

Ansøger, miljøministeren og enhver med retlig interesse i sagens udfald. Landsdækkende foreninger og organisationer, der som hovedformål har beskyttelse af natur og miljø eller varetagelse af væsentlige brugerinteresser inden for arealanvendelsen, er også klageberettede, hvis foreningen eller organisationen har vedtægter eller love, som dokumenterer dens formål, og hvis den repræsenterer mindst 100 medlemmer.

En eventuel klage har opsættende virkning, med mindre Natur- og Miljøklagenævnet bestemmer andet. Miljøgodkendelsen må ikke udnyttes før klagefristen er udløbet.

Ansøgeren vil få besked, hvis der klages over afgørelsen.

For behandling af klager, der indbringes for nævnet, herunder anmodning om genoptagelse, betaler klager et gebyr på 900 kr. for privatpersoners og 1.800 kr. for virksomheders og organisationers vedkommende.

Klagegebyret tilbagebetales, hvis du får helt, eller delvis medhold i din klage, hvis den påklagede afgørelse ændres, eller ophæves, eller klagen afvises, som følge af overskredet frist, manglende klageberettigelse, eller fordi klagen ikke er omfattet af klagenævnets kompetence.

Klagefristen er 4 uger og regnes fra datoen for offentliggørelsen. Klagen skal være modtaget og registreret senest den 7. juni 2021.

Indsendelse af klage

Det er obligatorisk for klager, at bruge Planklagenævnets digitale Klageportal, med mindre, du har fået en tilladelse fra Miljø- og Fødevarerklagenævnet, der fritager dig for, at anvende den digitale Klageportal. I nedenstående tekst kan du se, hvordan du skal bruge den digitale Klageportal.

Digital Klageportal

Hvis du ønsker, at klage over denne afgørelse, kan du klage til Planklagenævnet. Du klager via Klageportalen. Du kan finde et link på forsiden af www.nmkn.dk. Klageportalen ligger på www.borger.dk og www.virk.dk. Du logger på www.borger.dk, eller www.virk.dk typisk med NEM-ID. En klage er indgivet, når den er tilgængelig for myndigheden i klageportalen. Du betaler klagegebyret med betalingskort i klageportalen.

Anmodning om fritagelse for indsendelse, via klageportal

Planklagenævnet skal, som udgangspunkt, afvise en klage, der ikke er indsendt via Klageportalen. Hvis du ønsker, at blive fritaget for at bruge Klageportalen, skal du sende din klage og en begrundet anmodning til Ringkøbing-Skjern Kommune, Smed Sørensens Vej 1, 6950 Ringkøbing. Ringkøbing-Skjern Kommune videresender herefter anmodningen til Miljø- og Fødevarerklagenævnet, som træffer afgørelse om, hvorvidt din anmodning kan imødekommes.

Hjælp til klage

Planklagenævnet stiller i et vist omfang, en supportfunktion til rådighed ved oprettelse af en klage. Supportfunktionen kan kontaktes pr. tlf.: 7240 5600, eller på mail: nh@naevneneshus.dk. De kan kontaktes på følgende tidspunkter: man.-fre. 9.00-15.00.

Prøvelse af sag ved domstolen

Afgørelsen kan prøves ved domstolene. Sag skal anlægges inden 6 måneder efter, at afgørelsen er annonceret (planloven §62).

Udnyttelse

Landzonetilladelsen og dispensationen bortfalder, såfremt den ikke er udnyttet inden 3 år fra meddelelse af tilladelsen, jævnfør vilkår 2.

Hvis tilladelsen ikke har været helt eller delvis udnyttet i 6 på hinanden følgende år, bortfalder den del af tilladelsen, som ikke har været udnyttet i de seneste 6 år.

På vegne af Teknik- og Miljøudvalget



Ivan Thesbjerg
Afdelingsleder
Land og Vand, Landbrug
Ringkøbing-Skjern Kommune



Poul Bennetzen
Land og Vand, Landbrug
Ringkøbing-Skjern Kommune

Kopi af udkast til miljøtilladelse er sendt til:

Ansøger:

- Ejer af hundekennelen på adressen Holstebrovej 107, 6900 Skjern.

Ejere og beboer af boliger/bygninger inden for konsekvensradius på 550 meter + matrikulære naboer til matrikel nr. 4f Hestkær, Hanning:

- Se bilag 2

Kopi af Landzonetilladelsen er sendt til:

- Styrelsen for Vand- og Naturforvaltning, Haraldsgade 53, 2100 København Ø, svana@svana.dk
- Danmarks Naturfredningsforenings Lokalforening for Ringkøbing-Skjern Kommune, dnringskoebing-skjern-sager@dn.dk
- Dansk Ornitologisk Forening, Vesterbrogade 140, 1620 København V, natur@dof.dk
- Dansk Ornitologisk Forening, lokalafdelingen, Lars Holm Hansen, Sandbækvej 26,

Grønbjerg, 6971 Spjald, ringkoebing-skjern@dof.dk

- Jagtforeningernes Kommunale Fællesråd i Ringkøbing-Skjern Kommune, Lone Meyer lone.meyer@mail.dk
- Friluftsrådet Midt-Vest, midtvestjylland@friluftsradet.dk
- Danmarks Sportsfisker forbud, Skyttevej 4, Vingsted, 7182 Bredsten. post@sportsfiskerforbundet.dk, lbt@sportsfiskerforbundet.dk

Ansøgning

Ejer ønsker en tilladelse til at etablere hundepension med op til 9 hunde (incl. hvalpe) over 18 uger på ejendommen Holstebrovej 107, 6900 Skjern.

Hundeanneks - udegård

70 m² af den eksisterende staldbygning er inddraget til etablering af rum til hundehold. Der er etableret 3 hundegårde, med plads til 3-4 hunde i hver. Hver hundegård er tilknyttet en udegård, som er aflukket til daglig. Udegårdene bruges sjældent og hundene er aldrig i udegårdene når ejerne ikke er hjemme. Udegårdene er belagt med belægningssten.

I hundeanneket opbevares foderet i lukkede beholdere. Hundene bliver fodret i samme rum. Der er vand til rådighed i hver hundegård. Rummet udluftes gennem eksisterende vinduer. De eksisterende hunde opholder sig jævnligt i stuehus sammen med ejerne, yderligere hunde vil få samme mulighed.

Hundeanneks er etableret med fast gulv, der er udført af bestandige materialer, som er uigennemtrængelige for fugt.

Aktivitetsgård

Aktivitetsområdet/luftetområde indhegnes og bliver brugt til den daglige luftning af hundene, Hundene bliver på denne måde ikke aktiveret på grunden, hunden bliver aktiveret uden for grunden, dvs. i skoven eller ved stranden.

Dispensation

Ansøger ønsker dispensation for afstandskravet på 30 meter til naboskellet matr. nr. 5m Hestkær, Hanning, idet skellet mod nord for ejendommen ligger ca. 19 meter fra hundeanneket. Desuden ønskes en dispensation for afstandskravet på 15 meter fra hundeanneks/ aktivitetsgård -luftområde til beboelse på samme ejendom.

Miljøvurdering

Lokalisering:

Forbudszoner

Indenfor forbudszonerne må der ikke etableres nybyggeri (husdyranlæg og gødnings- og ensilageopbevaringsanlæg) eller udvidelser/ændringer i eksisterende bygninger, der medfører forøget forurening.

Følgende fremgår i Bekendtgørelse om miljøregulering af dyrehold og om opbevaring og anvendelse af gødning:

§ 5. Etablering af husdyranlæg, gødningsopbevaringsanlæg og ensilageopbevaringsanlæg samt udvidelse og ændring heraf, der medfører forøget forurening, er ikke tilladt

- 1) i et eksisterende eller, ifølge kommuneplanens rammedel, fremtidigt byzone- eller sommerhusområde,
- 2) i et område i landzone, der i lokalplan er udlagt til boligformål, blandet bolig- og erhvervsformål eller til offentlige formål med henblik på beboelse, institutioner, rekreative formål og lignende,
- 3) i en afstand mindre end 50 m fra de i nr. 1 og 2 nævnte områder, eller
- 4) i en afstand mindre end 50 m fra en nabobeboelse.

Stk. 2. Etablering, udvidelse og ændring af husdyranlæg til kødædende pelsdyr, jf. stk. 1, er desuden ikke tilladt inden for følgende afstande:

1) 300 m til de i stk. 1, nr. 1 og 2, nævnte områder, dog 200 m hvis produktionsarealet på ejendommen til produktion af kødædende pelsdyr er mindre end 9.400 m².

2) 200 m til en nabobeboelse, der er ejet af en anden end den ansvarlige for driften, dog 100 m hvis produktionsarealet på ejendommen til produktion af kødædende pelsdyr er mindre end 9.400 m².

Stk. 3. Etablering, udvidelse og ændring af hundehold med 5 eller flere hunde over 18 uger, herunder hundekenneler og hundepensioner, er ikke tilladt inden for de i stk. 1, nr.

1 og 2, nævnte områder og inden for følgende afstande:

1) 200 m fra de i stk. 1, nr. 1 og 2, nævnte områder, dog 300 m for hundepensioner.

2) 100 m fra en nabobeboelse, dog 200 m for hundepensioner.

Område	Afstandskrav	Afstand målet fra hundeanneks, aktivitetsgård/luftområde
By - og sommerhuszoner	50 meter	>50 meter
Lokalplanområder	50 meter	>50 meter
Nabobeboelsesbygninger	100 meter	140 meter
Afstand til kategori 1-natur og kategori 2-natur*	10 meter	>10 meter

Bemærkning

De lovpligtige afstandskrav er overholdt.

Øvrige afstandskrav

Til husdyranlæg generelt (stald, opbevaringslager og/eller ensilage- opbevaringsanlæg) er der faste afstandskrav for at beskytte imod forurening eller væsentlige gener fra anlæggene.

Type	Afstandskrav (m)	Mindste afstand til anlæg (m)
Vandforsyning til < 10 ejendomme	25	>25
Vandforsyning til > 10 ejendomme	50	>50
Vandløb, dræn og søer *1	15	>15
Offentlig vej, privat fællesvej	15	>15
Levnedsmiddelvirksomhed	25	>25
Beboelse på samme ejendom	15	0 meter til aktivitetsgård/luftområde og ca. 5 meter til hundeannekset
Naboskel	30	Ca. 19 meter til matrikelgrænse mod nord

Overstående afstandskrav er overholdt med undtagelse af afstandskravet på henholdsvis 30 meter til naboskel på matr. nr. 5m Hestkær, Hanning og afstandskravet på 15 meter til beboelse på samme ejendom.

Vurdering

Ringkøbing-Skjern kommune vurderer, at der kan meddeles dispensation for afstandskravet til matr. nr. 5m Hestkær, Hanning Baggrunden er, at afstanden er ca. 19 meter til matr. nr. 5m Hestkær, Hanning, samt at matriklen er en åben mark.

Det vurderes desuden, at der kan dispenseres for afstandskravet til beboelse på samme ejendom, idet hundene ifølge ejer, vil opholder sig i beboelsen en del af tiden.

På den baggrund, er det Ringkøbing-Skjern kommunes vurdering, at der ikke opstår forurening eller væsentlige gener ved at reducere afstandskravet til naboskellet matr. 5m Hestkær, Hanning fra 30 meter til 19 meter. Desuden at afstandskravet til beboelse til samme ejendom reduceres fra 15 meter til 0 meter til aktivitetsgård/lufteområde og ca. 5 meter til hundeannekset.

Da de lovpligtige afstandskrav er overholdt, med undtagelse af afstandskravet til skellet på matr. nr. 5m Hestkær, Hanning og til beboelse på samme ejendom der meddeles dispensation til, vurderes anlægget derfor, placeringsmæssigt, ikke at give væsentlige gener for omgivelserne eller væsentlig risiko for forurening.

Beskyttelseslinjer

Naturbeskyttelseslovens bestemmelser om bygge- og beskyttelseslinjer skal sikre, at de nærmeste omgivelser ved søer og åer samt omkring fortidsminder, skove og kirker friholdes for bebyggelse eller andre væsentlige landskabelige indgreb.

Der er ved behandlingen af sagen taget stilling til nedenstående beskyttelseslinjer, og det er med X angivet, om nybyggeri på ejendommen ligger indenfor eller udenfor linjerne.

Beskyttelseslinje	Indenfor (x)	Udenfor (x)	Beskyttelseslinje	Indenfor (x)	Udenfor (x)
Klitfredede arealer		x	Skove		x
Strand		x	Fortidsminder		x
Søer		x	Kirker		x
Vandløb		x			

Det er på baggrund af ovenstående Ringkøbing-Skjern Kommunes vurdering, at hundekennels anlæg ikke er i modstrid med de hensyn, der skal tages i forhold til ovennævnte emner.

Samlet vurdering af lokalisering

Idet husdyrbruget ligger udenfor forbudszoner, alle afstandskrav er overholdt med undtagelse af afstandskravet til skellet på matr. nr. 5m Hestkær, Hanning og til beboelse på samme ejendom der meddeles dispensation til og anlæggets placering ikke er i strid med beskyttelseslinjer, er det Ringkøbing-Skjern kommunes vurdering, at hundekennels ikke placeringsmæssigt vil give anledning til væsentlige gener for omgivelserne eller væsentlig risiko for forurening.

Påvirkning af landskab

Husdyrbruget ligger uden for de områder, som i kommuneplanen er udpeget som geologiske interesseområder, bevaringsværdige landskaber, større uforstyrrede landskaber og værdifulde kulturmiljøer.

Landskabsvurdering

Hundekendelen ligger på Skovbjerg Bakkeø, landbrugslandskab.

Landskabets kendetegn

Landskabsområdet ligger i den østlige del af kommunen og er kendetegnet af et landbrugslandskab på et bakket terræn. Landskabsområdet er en del af en større bakkeø, Skovbjerg Bakkeø, og der findes små terrænlavninger på tværs af det højtliggende terræn.

Bebyggelsen ligger som spredte gårde, og stort landbrugsbyggeri er en væsentlig del af bebyggelsesstrukturen. Landskabsområdet rummer få bevoksninger, og hegn er hovedsageligt enkeltrækkede og fragmenterede.

Terrænet og mangel på bevoksning skaber middelstore landskabsrum og stedvist landskabsrum af stor skala. Området er også visse steder præget af udsigter over et intensivt landbrugslandskab.

Åbne afgræssede enge uden megen bevoksning ses i terrænlavningerne.

Landskabet er generelt påvirket af tekniske anlæg i form af vindmøller, højspændingsledninger og industri.

Bygningsbeskrivelse

Der opføres ikke nybyggeri i forbindelse med ansøgningen om hundekennelsen. Ejendommen vil derfor fremstå uændret.

Beplantning:



Ejendommen er mod syd, øst og vest afskærmet af læhegn mod direkte indkik til ejendommen. Ejendommen fremgår tydeligt mod nord. Aktivitetsgård/luftetområde til hundene er dog skjult af de eksisterende bygninger. Hundeannekset er i de eksisterende bygninger.

Beplantning udgør et betydningsfuldt element ved at relatere et bygningsanlæg til landskabet og visuelt binde det til jordoverfladen og skabe et harmonisk anlæg.

Især beplantningen op til og omkring bygningerne har betydning for helhedsbilledet i forhold til omgivelser og landskabet. Sammen med stillingtagen til materialer og farver er beplantning vigtigt for staldanlægs miljø ude og inde samt for den visuelle opfattelse af byggeriet i sig selv og i tilknytning til dets omgivelser.

Af hensyn til landskabets nuværende udseende og beplantningsstrukturer omkring husdyrbrugets anlæg bør beplantning omkring anlægget omkring ejendommen bibeholdes.

Samlet vurdering af påvirkningen af landskab

Det er på baggrund af ovenstående Ringkøbing-Skjern Kommunes samlede vurdering, at det ansøgte hundekennel ikke er i modstrid med ønsket om at bevare det åbne landskab og beskytte de landskabelige hensyn, der er beskrevet i kommuneplanens retningslinjer for udviklingen af Ringkøbing-Skjern Kommune. Hundekennelen vurderes således, hverken at skæmme landskabet, have synlige langtrækkende konsekvenser for landskabet, eller på anden vis påvirke de landskabelige værdier væsentligt.

Påvirkning af vilde planter og dyr.

Ammoniak påvirkning af natur

Påvirkningen af natur med dens bestande af vilde planter og deres levesteder, herunder områder, der er beskyttet mod tilstandsændringer eller fredet, udpeget som internationalt naturbeskyttelsesområde eller udpeget som særlig sårbart over for næringsstofpåvirkning vurderes på baggrund af følgende

Den maksimale tilladte totaldeposition af ammoniak på ammoniakfølsomme natur-områder omfattet af § 7 stk. 1, nr. 1 og 2, i bekendtgørelse af lov om miljøgodkendelse m.v. af husdyrbrug.

Den maksimale tilladte merdeposition af øvrige ammoniakfølsomme naturområder efter konkret vurdering, jf. § 29, i bekendtgørelse om godkendelse og tilladelse m.v. af husdyrbrug.

Kategori 1-Natur

§ 7, stk. 1, nr. 1, omfatter nærmere bestemte ammoniakfølsomme naturtyper beliggende inden for Internationale Naturbeskyttelsesområder. De Natura 2000-naturtyper, som omfattes af § 7, stk. 1, nr. 1, er afgrænset til de ammoniakfølsomme Natura 2000-naturtyper, som indgår i udpegningsgrundlaget for området og er kortlagte af Naturstyrelsen i forbindelse med Natura 2000 planlægningen. Desuden omfatter § 7, stk.1, nr. 1 heder og overdrev indenfor Internationale Naturbeskyttelsesområder, som er beskyttet efter naturbeskyttelsesloven § 3.

Kategori 2-Natur

§ 7, stk. 1, nr. 2, omfatter nærmere bestemte ammoniakfølsomme naturtyper, der er beliggende uden for Internationale Naturbeskyttelsesområder. Det drejer sig om naturtyperne: Højmoser, lobeliesøer, samt heder større end 10 ha, som er omfattet af naturbeskyttelseslovens § 3 og overdrev større end 2,5 ha, som er omfattet af naturbeskyttelseslovens § 3.

Kategori 3-Natur.

For ammoniakfølsomme naturtyper, som ikke er omfattet af ovenstående Kategori 1- og 2-Natur, skal kommunen foretage en konkret vurdering af, om der skal fastsættes krav.

Kommunen skal konkret vurdere, følgende beskyttede ammoniakfølsomme naturtyper uden for de Internationale Naturbeskyttelsesområder, der ikke er omfattet af § 7 stk. 1, nr. 1 og 2: Det drejer sig om heder, moser og overdrev, som er beskyttet efter naturbeskyttelseslovens § 3.

Kommunen skal også konkret vurdere ammoniakfølsomme skove, der ligger uden for de Internationale Naturbeskyttelsesområder.

Ved den konkrete vurdering af, om der er tale om særlige regionale, eller lokale naturinteresser og ved vurdering af, om der skal stilles krav til den maksimale N-merdeposition på naturområder omfattet af Kategori 3-Natur, skal kommunen inddrage følgende fire kriterier:

1. Det aktuelle naturområdes status i kommuneplanen, herunder særligt, om det aktuelle ammoniakfølsomme naturområde er omfattet af kommuneplanens udpegnings af særligt værdifulde naturområder, rekreative områder og/eller værdifulde kulturmiljøer, samt kommuneplanens retningslinjer for varetagelsen af naturbeskyttelsesinteresserne, de rekreative interesser og de kulturhistoriske interesser.
2. Om de aktuelle områder er omfattet af fredning, handleplan for naturpleje, eller anden planlagt naturindsats.
3. Det aktuelle naturområdes naturkvalitet.
4. Kvælstofbidrag fra området fra andre kilder (fx markbidrag), herunder, for så vidt angår skove, om de gødskes.

Kravene til ammoniakdepositionen er forskellige i de tre kategorier. Kravene fremgår af nedenstående tabel. Med »totaldeposition« menes ammoniakdepositionen fra stald og lager fra hele husdyrbruget (både fra den ansøgte og eksisterende drift), mens der med »merdeposition« menes ændringen i ammoniakdepositionen fra husdyrbrugets anlæg (stald og lager), som følger af det ansøgte.

Naturtyper	Fastsat beskyttelsesniveau
Kategori 1. § 7 stk. 1, nr. 1	Max. totaldeposition afhængig af antal husdyrbrug i nærheden*): 0,2 kg N/ha/år ved > 1 husdyrbrug 0,4 kg N/ha/år ved 1 husdyrbrug 0,7 kg N/ha ved 0 husdyrbrug.
Kategori 2. § 7 stk. 1, nr. 2	Max. totaldeposition på 1,0 kg N/ha pr. år
Kategori 3. Heder, moser og overdrev, som er beskyttet af naturbeskyttelseslovens § 3 og ammoniakfølsomme skove.	Max. merdeposition på 1,0 kg N/ha pr. år. Kommunen kan tillade en merdeposition, der er større end 1,0 kg N/ha pr. år, men ikke stille krav om mindre merdeposition end 1,0 kg N/ha pr. år.

Påvirkningen af nærmeste Kategori 1-Natur

I kraft af den store afstand på mere end 2,5 km fra hundekennelen til kategori 1 naturområdet, er det vurderet, at hundeholdet ikke vil medføre en væsentlig ammoniakpåvirkning af nærmeste Kategori 1-Natur.

Kommunen vurderer samtidig, at der ikke er andre kategori 1 naturområder, som vil blive væsentlig påvirket af udvidelsen af husdyrbruget. Det begrundes i de meget store afstande til de andre kategori 1 naturområder.

Påvirkningen af nærmeste Kategori 2-Natur

I kraft af den store afstand til området på ca. 2,5 km fra hundekennelen til kategori 2 naturområdet, er det vurderet, at hundeholdet ikke vil medføre en væsentlig ammoniakpåvirkning af det nærmeste Kategori 2-Natur.

Kommunen vurderer samtidig, at der ikke er andre kategori 2 naturområder, som vil blive væsentlig påvirket af udvidelsen af husdyrbruget. Det begrundes i de meget store afstande til de andre kategori 2 naturområder.

Påvirkningen af nærmeste Kategori 3-Natur og øvrig natur

De nærmest moser, søer, potentielt ammoniak følsomme skove fremgår af nedfor nedenfor nævnte skema. Moser, heder, enge, strandenge, søer og overdrev er omfattet af § 3 i Naturbeskyttelsesloven, som beskytter disse naturområder imod tilstandsændringer.

Kategori 3 natur er heder under 10 ha, overdrev under 2,5 ha, samt moser og ammoniakfølsomme skove.

Kategori 3-naturområderne og øvrigt §3 beskyttet natur indenfor 1.000 meter fra staldanlægget er angivet i tabellen nedenfor:

Naturtype	Nærmest afstand fra hundeannekset/ aktivitetsgård- luftområde (meter)	Retning
§3 Mose	285	Nordvest
§3 Mose	290	Vest
§3 Mose	790	Sydøst
Potentielt ammoniak følsomme skov områder	880	Sydøst
Potentielt ammoniak følsomme skov områder	990	Nord
Søer/vandhuller	>300	Syd

Beskyttelsesniveauet for Kategori 3-Natur er fastsat til en merbelastning på 1,0 kg N/ha/år med mulighed for, at der kan tillades en højere merdeposition, hvis kommunen vurderer, at det konkrete naturområde kan tåle det.

Da det vurderes, at merbelastningen til Kategori 3-Natur områderne ligger under 1,0 kg N/ha/år, er beskyttelsesniveauet overholdt til Kategori 3-Natur.

Baggrunden er, at tilladelsen indeholder udelukkende 9 hunde (incl. hvalpe) over 18 måneder, der det meste af tiden opholder sig indendørs.

Potentielle ammoniakfølsomme skove:

Der er registreret potentielle ammoniakfølsomme skove – naturlig lysåben tilgroet areal inden for 1.000 meter fra husdyrbruget. Ammoniakfølsomme naturligt tilgroet lysåbne skove, er skove, der er vokset op af sig selv på et naturareal fx tidligere hede, mose eller overdrev. Dette bygger på en analyse af § 3 beskyttede arealer, med et trækronedække på ned til 10-20 %.

Da det vurderes, at merbelastningen til Kategori 3-Natur områderne ligger under 1,0 kg N/ha/år, er beskyttelsesniveauet overholdt til Kategori 3-Natur.

Baggrunden er, at tilladelsen indeholder kun er til 9 stk. hunde (incl. hvalpe) over 18 måneder, der det meste af tiden opholder sig indendørs. Desuden at de potentielle ammoniakfølsomme skove ligger hhv. ca. 880 meter og ca. 990 meter fra hundekendelsen.

Søer og vandhuller:

Søer og vandhuller over 100 m² er omfattet af naturbeskyttelseslovens §3 om forbud mod tilstandsændringer. Søer og vandhuller påvirkes af tilførsel af næringsstoffer fra nærliggende markområder i omdrift. Udgravning og oprensning af søer og vandhuller er som udgangspunkt ikke tilladt uden en dispensation. Det samme gælder aktiviteter, som vil ændre vandhullets vandstand.

De fleste søer/vandhuller beliggende i agerlandet er næringspåvirkede i større eller mindre grad gennem diffus tilførsel af næringsstoffer fra nærliggende marker i omdrift. Det betyder, at de fleste søer/vandhuller er eutrofe, bortset fra enkelte vandhuller, som ligger sammen med heder eller i skovområder, hvor de ikke påvirkes med næringsstoffer.

Idet afstand til søerne/vandhuller er >300 meter fra hundekennelen vurderer kommunen, at hundeholdet ikke vil medføre påvirkning af søerne/vandhullerne.

Påvirkning af bilag IV-arter

EU-medlemslandene skal, i henhold til Habitatdirektivets artikel 12, indføre en streng beskyttelse af en række dyre- og plantearter, uanset om de forekommer inden for et af de udpegede habitatområder, eller udenfor. Disse arter fremgår af Habitatdirektivets bilag IV.

For dyrearterne, er der bl.a. forbud imod beskadigelse, eller ødelæggelse af yngle-, eller rasteområder og imod forsætlig forstyrrelse af arterne, i særdeleshed i perioder, hvor dyrene yngler, udviser yngelpleje, overvintrer, eller vandrer.

For plantearterne er der bl.a. forbud i mod forsætlig plukning, indsamling, afskæring, oprivning med rod, eller ødelæggelse af disse vildtvoksende planter i naturen.

Følgende dyrearter kan tænkes, at forekomme i Ringkøbing-Skjern Kommune:

- Småflagermus, Markfirben, Odder, Spidssnudet frø og Strandtudse, samt visse vandtilknyttede insekter. Arterne er næppe tilknyttet driftsbygningerne, men nedenstående arter kan muligvis have levested, fødesøgningsområde, eller opholdssted i habitater tilknyttet, eller i nærheden af udbringningsarealerne:
- Småflagermus: Ud fra småflagermus' levevis vurderes det, at de ikke påvirkes negativt af driften af husdyrbruget.
- Odder: Kan forekomme i nærområdet i tilknytning til vandløb, sø eller fjord, men er med sin levevis næppe truet af driften af husdyrbruget.
- Bæver: Kan forekomme i nærområdet i tilknytning til vandløb eller søer, men er med sin levevis næppe truet af driften af husdyrbruget. Har sin hovedaktivitet i et kerneområde, hvor dæmninger og bæverbo kan observeres - som oftest nær pilebuske, birk, bævreasp og røn.
- Ulv: Kan forekomme i nærområdet i tilknytning til større skov- og hedeområder med en stor bestand af kronstyr. Foretrækker tyndt befolkede områder, men er med sin levevis næppe truet af driften af husdyrbruget.
- Markfirben: Er udbredt i store dele af landet, men trues næppe af driften af husdyrbruget.
- Visse vandtilknyttede insekter, heriblandt grøn kølleguldsmed: Kan være tilknyttet nærområdets vandhuller og fugtige arealer. Der foreligger dog ingen aktuelle registreringer. Disse påvirkes negativt, når vandmiljøerne næringsstofberiges, eller gror til.
- Spidssnudet frø og strandtudse: Kan forekomme i nærområdets vandhuller og fugtige arealer. Der foreligger ingen aktuelle registreringer. Padder påvirkes negativt, når vandmiljøerne næringsstofberiges eller ændrer karakter.

Ringkøbing-Skjern Kommune vurderer på grundlag af det oplyste:

- At der i forbindelse med projektets gennemførelse ikke vil ske øvrige ændringer i arealanvendelsen, som vil være væsentlige for Bilag IV-arters trivsel
- At driften af husdyrbruget, samlet set, ikke vil medføre beskadigelse, eller ødelæggelse af yngle-, eller rasteområder i det naturlige udbredelsesområde for de dyrearter, der er optaget i EF-habitatdirektivets bilag IV, litra a, samt ikke vil medføre ødelæggelse af de plantearter, som er optaget på EF-habitatdirektivets Bilag IV, litra b

Samlet vurdering af påvirkningen af vilde planter og dyr

De generelle beskyttelsesniveauer er i forhold til Kategori 1-, 2- og 3-Natur overholdt. Der ligger ingen stalde, eller lagre inden for 10 meter til Kategori 1-, 2- og 3-Natur.

Overholdelsen af BAT-emissionskravet til ammoniak og det generelle beskyttelsesniveau beskytter, som udgangspunkt, de kvælstoffølsomme naturtyper tilstrækkeligt mod kvælstofpåvirkning fra husdyrbrugets produktionsanlæg.

Den reelle ammoniakudledning fra husdyrbrugets anlæg vil afhænge af flere forhold, men ammoniakudledningen vil især kunne minimeres ved grundig og hyppig rengøring af overflader, som husdyrgødningen afsættes på.

I forhold til påvirkningen af bilag IV-arter vurderer Ringkøbing-Skjern Kommune, at husdyrbruget – ved overholdelse af de til enhver tid gældende generelle miljøregler og af de øvrige opstillede vilkår for miljøtilladelsen - drives således, at påvirkningen på omgivelserne med luftbåren kvælstof fra produktionsanlægget minimeres til et acceptabelt niveau.

Det vurderes at ammoniakudledningen fra produktionsanlægget i sig selv og sammen med andre nærliggende husdyrbrug ikke vil medføre en væsentlig påvirkning af de omkring liggende naturområder.

Endvidere vurderes det at det ikke på et konkret eksperimentelt videnskabeligt grundlag kan dokumenteres, at ammoniakpåvirkningen fra husdyrbruget vil medføre en påviselig biologisk ændring af egnens naturområder.

Påvirkning af jord, grundvand og overfladevand

Reguleringen af arealer til udbringning af husdyrgødning sker gennem generelle regler uden krav om forudgående tilladelse. Miljøvurderingen omfatter derfor alene den påvirkning som hundekennelsen anlæg og aktiviteter derpå kan medføre.

Generelt er hundekennelsen anlæg omfattet af kravene i husdyrgødningsbekendtgørelsen og ved Ringkøbing-Skjern Kommunes miljøtilsyn på hundekennelser føres der tilsyn med overholdelsen af bekendtgørelsen. Der er mulighed for, at der i tilladelser efter [§ 16 b](#) i husdyrbrugsloven kan fastsættes vilkår, der er mere vidtgående end bekendtgørelsens regler.

Påvirkning fra staldanlæg:

Generelt skal husdyranlæg, herunder stalde, læskure m.v., være indrettet således, at forurening af grundvand og overfladevand ikke finder sted. Tilsvarende gælder for hundekennelser og lignende, hvor der er en sådan koncentration af dyr, at næringsstofferne fra husdyrgødningen set over en årrække ikke kan udnyttes på arealet.

Ansøger oplyser:

Hundeanneks

Hundeannekset bliver jævnligt fejtet og strøelsen (halm) bliver skiftet efter behov. Ved tørvejr kan der gå flere uger hvor der ikke er behov for at skifte strøelsen hvorimod der i det våde vejr bliver strøelsen skiftet ca. hver 14 dage. Som regel vil der ikke være væske fra hundene da hundene er renlige. Skulle det ske at der er væske i hundeannekset, bliver det tørret op med papir, rengjort med en klud og desinficeret med egnede midler. Papiret bliver bortskaffet med dagrenovation. Gulvet bliver vasket med gulvskrubber og klud 2 gange årligt. Vandet fra rengøringen bliver bortskaffet i stuehusets afløb.

Hundene bliver som udgangspunkt ikke vasket, da de har en selvrensende pels. Hundene bliver blæst ren med en blower og børstet for at holde pelsens funktion intakte. Ved behov for vask af hunden foregår det i stuehusets brusekabine.

Udegård

Udegårdene er belagt med belægningssten og bliver kun sjældent brugt. Hundene kan opholde sig i udegårdene hvis vejret er godt og ejerne har åbnet op for adgang og f.eks arbejder i haven. Sjældent betyder i dette tilfælde at det forekommer i gennemsnit en til to gange om måneden i maks et par timer om eftermiddagen.

Aktivitetsgård/Lufteområde

Hundene bliver luftet i lufteområde ca. en halv time om morgenen og i alt ca. 1,5 timer om eftermiddagen og aftenen fordelt på 2 til 3 luftninger udenfor slædehundenes træningssæson, som er fra ca. april til september. Hundene vil på skift blive luftet i hundeskoven eller ved en gåtur i området. I træningssæsonen (september til april) bliver hundene luftet i lufteområdet i ca. en halv time om morgenen og om eftermiddagen og aftenen i ca. 50 minutter i alt. Yderligere luftning foregår i skoven hvor hundene bliver trænet ca. hver anden dag. Derudover er der mange weekender (hver anden til tredje) i efterår og vinter hvor hundene ikke vil være på grunden da de er ude at køre konkurrencer. Som udgangspunkt vil alle hunde blive luftet samtidig på den ca. 1.000m² store område med græs, træer, buske og forskellige planter delvis bunddækkende. Fast affald fra hundene bliver samlet op med det samme og put i affaldsbeholderen.

Kommunens vurdering

Det er kommunens vurdering, at hundekennelen opfylder husdyrgødningsbekendtgørelsen, idet

- hundeannekset er etableret med fast bund eller gulve udført af bestandige materialer, som er uigennemtrængelige for fugt og som kan modstå påvirkningerne fra dyrene og de anvendte redskaber. Væske/afføring fra hundene fjernes efter behov.
- Udegården til hundene anvendes ekstensivt dvs. ca. 2 gange om måneden.
- Aktivitetsgårde/lufteområde anvendes ekstensivt dvs. ca. 1,5 timer om eftermiddagen og aften fordelt på 2-3 luftninger uden for slædehundens træningssæson, som er fra ca. april til september. Tidsbegrænsningen for luftning af hundene er i tilladelsen fastsat i vilkår for at få en ekstensiv anvendelse af lufteområdet. Afføring fra hundene fjernes daglig.

Påvirkning fra gødningsopbevaringsanlæg:

Ansøger oplyser, at halm fra hundeannekset opsamles og bortskaffes via affaldscontainer.

Påvirkning af grundvand

Anlægget ligger i område med almindelige drikkevandsinteresser.

Samlet vurdering af påvirkningen af jord, grundvand og overfladevand

Beskyttelsen af jord, grundvand og overfladevand imod påvirkninger fra driften af hundekennelsen er reguleret i husdyrgødningsbekendtgørelsen, hvor der er generelle regler der skal overholdes, i forbindelse med etablering og drift.

Overholdelsen af de generelle regler bliver kontrolleret gennem kommunens miljøtilsyn.

Ringkøbing-Skjern Kommune vurderer på baggrund af oplysninger fra ansøger, at de stillede vilkår, samt generel lovgivning og kommunens tilsyn med husdyrbrug er tilstrækkelig til at beskytte jord, grundvand og overfladevand mod væsentlige påvirkninger, som følge af hundekennelsen drift.

Påvirkning af naboer

Støj og rystelser

Ansøger oplyser:

Der er sporadisk og kortvarigt støj fra hundene om eftermiddagen/aften når der bliver fodre, som forgår indendørs. Vi er opmærksomme på at begrænse gøen fra hundene mest muligt i forhold til luftning og fodring af hundene. Der etableres inden støjskærme imellem hundene. Slædehunde er flokdyr og er et team når de arbejder foran slæde/vogn, så at afskærmning ville føre til uro. Der er beplantning/træer omkring grunden, som er støjskærmende. Beplantningen bliver løbende vedligehold og forbedret.

Hunden bliver fra ca. september til ca. april trænet 3-4 gange om ugen i forskellige skovområder, hvor de fra eftermiddag til aften ikke befinder sig på grunden (2 til 4 timer). Om sommeren er slædehundene ikke aktive og finder som regel bare en skyggeplads og hviler og hvis temperaturen tillader det bliver de luftet ved standen eller søer. Hundene er altid under opsyn når de befinder sig udendørs på grunden.

Kommunens vurdering:

Støjkluder fra hundekennelen fremkommer ved fodring af hundene, samt når hundene opholder sig i aktivitetsgård/lufteområde på ejendommen.

Ringkøbing-Skjern Kommunes vurderer, at støj fra husdyrbruget ikke forventes at blive et problem for de omkringboende, idet hundene fodres indendørs. Aktivitetsgård/lufteområde benyttes sjældent på ejendommen. Når de benyttes er de hundene under opsyn af ejer. Kommunen har vilkår i tilladelsen til, hvornår aktivitetsgård/lufteområde må benyttes. Der er ikke foretaget støjberegninger i forbindelse med udarbejdelsen af denne tilladelse.

Der er i tilladelsen fastsat vilkår om maksimale grænser for støj og rystelser, samt at såfremt der skulle opstå gener fra støj eller rystelser for de omkringboende, og tilsynsmyndigheden finder det nødvendigt, skal der foretages målinger.

Fluer og skadedyr

Ansøger oplyser:

Hundene bliver regelmæssigt rengjort og vasket. Hundegårdene er delvis lagt ud med halm som skiftes efter behov. Rummet luftes ud gennem eksisterende vinduer.

Hundeannekset bliver jævnligt fejlet og strølsen (halm) bliver skiftet efter behov. Som regel vil der ikke være væske, da hundene er renlige. Skulle det ske at der er væske i hundeannekset, bliver det tørret op med papir, rengjort med en klud og desinficeret med egnede midler. Papiret bliver bortskaffet med dagrenovation.

Hundene bliver som udgangspunkt ikke vasket, da de har en selvrensende pels. Hundene bliver blæst ren med en blower og børstet for at holde pelsens funktion intakte. Ved behov for vask af hunden foregår det i stuehusets brusekabine.

Kommunens vurdering:

Der er stillet vilkår om, at der skal foretages en effektiv fluebekæmpelse, og at foder skal opbevares, så der ikke opstår risiko for tilhold af rotter m.v. På forlangende skal bekæmpelse af rotter, eller lign. foretages af et autoriseret rottebekæmpelsesfirma.

Det vurderes, at ejendommens skadedyrsbekæmpelse er tilfredsstillende til at forebygge og løse et eventuelt opstået problem med skadedyr.

Konklusion

Idet de lovpligtige afstandskrav og beskyttelsesniveauer er overholdt, vurderer Ringkøbing-Skjern Kommune at:

Etableringen af hundekennelsen kan tillades, idet det ikke vil medføre en væsentlig genepåvirkning af naboer, Kategori 1-, 2- og 3-Natur samt landskabelige værdier og kulturmiljøer.

Derudover er det vurderet, at hundekennelsen ikke vil medføre en væsentlig påvirkning af § 3-områder, eller andre naturområder som er beskyttet mod tilstandsændring, fredet, udpeget som internationalt naturbeskyttelsesområde, eller særlig sårbar overfor næringsstofpåvirkning.

Endvidere er det vurderet, at det ansøgte projekt ikke vil have væsentlig virkning på de bestande af vilde planter, dyr (herunder Bilag IV-arter), eller deres levesteder, som de ovennævnte områder er udpeget på baggrund af.

Bilag 1: Adresser inden for konsekvensradius

Der er foretaget nabohøring inden for konsekvensradius på 550 meter fra lugtcentrum fra hundekennelen. På nedenstående kort er konsekvensradius indtegnet.



Bilag 2: Natur

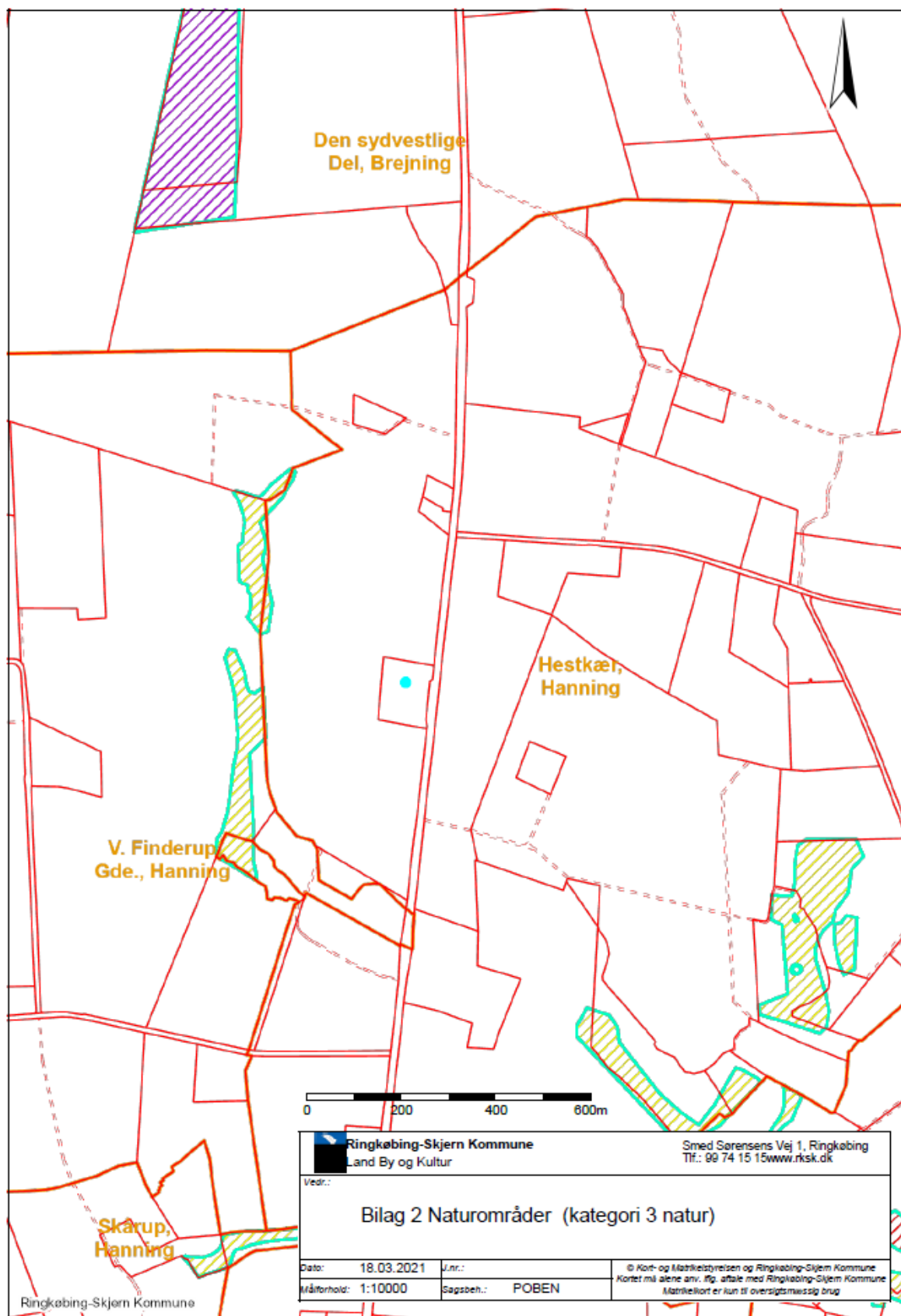

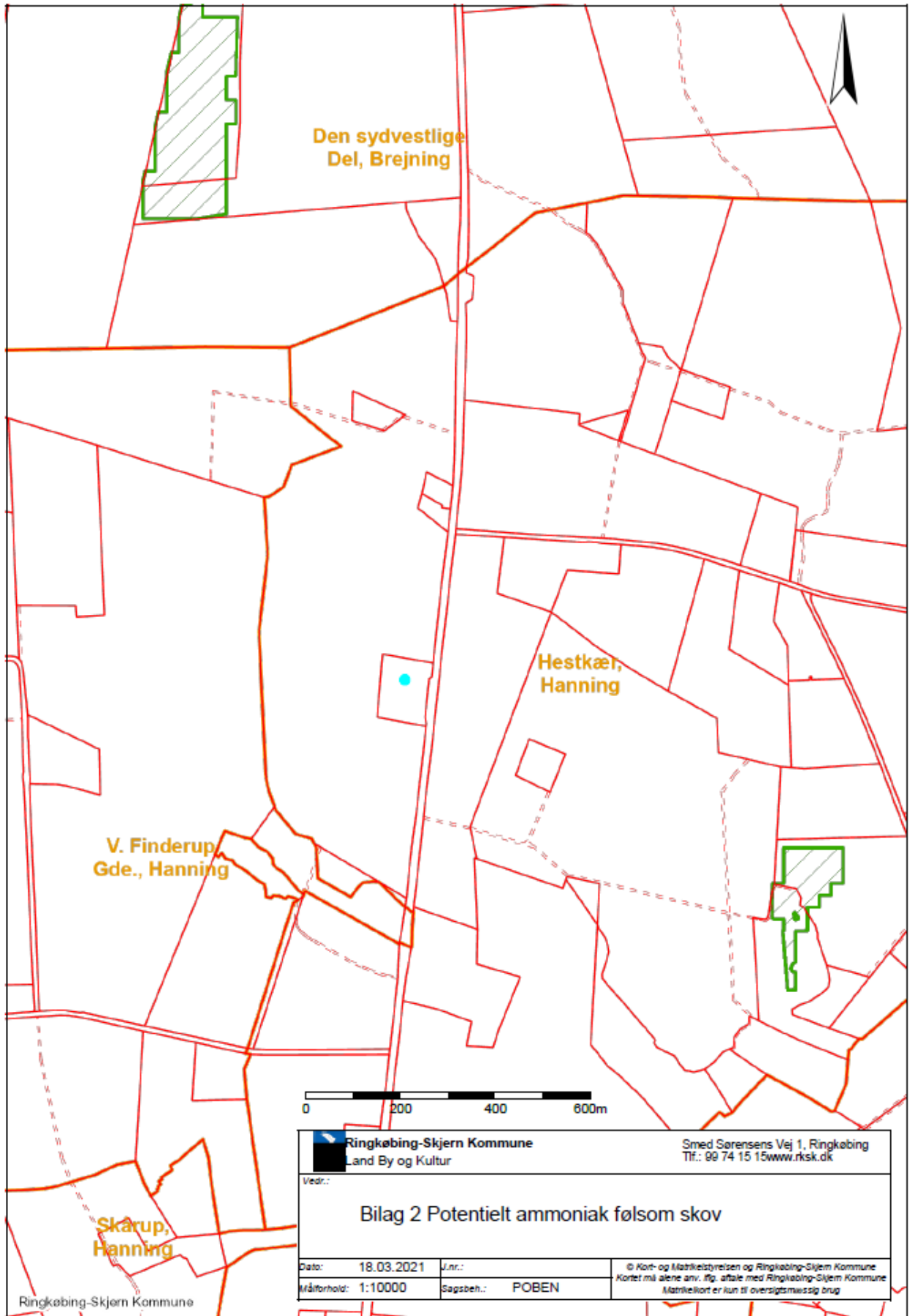

0 200 400 600m

Ringkøbing-Skjern Kommune
Land By og Kultur

Smed Sørensens Vej 1, Ringkøbing
Tlf.: 99 74 15 15 www.rksk.dk

Vedr.:

Bilag 2 Potentielt ammoniak følsom skov

Dato: 18.03.2021	Lnr.:	© Kort- og Målestyrelsen og Ringkøbing-Skjern Kommune Kortet må alene anv. iflg. aftale med Ringkøbing-Skjern Kommune Matrikelkort er kun til overbliksmæssig brug
Måltorhold: 1:10000	Sagsbeh.: POBEN	

Ringkøbing-Skjern Kommune